



PROJETO DE LEI Nº 154  
De de agosto de 2025.

"DISPÕE SOBRE O NOME DE RUA  
DO MUNICÍPIO DE ITABAIANA/SE  
E DÁ OUTRAS PROVIDÊNCIAS"

O PRESIDENTE DA CÂMARA MUNICIPAL DE ITABAIANA – SERGIPE.

Faço saber que a Câmara Municipal de Itabaiana aprovou e o Sr. Prefeito Municipal sancionará a seguinte LEI:

**Art. 1º** - A Rua Projetada "B", Localizada no Bairro Anízio Amancio de Oliveira, tendo seu início na avenida Manoel Oliveira Santos e finalizando no muro do Condomínio Chiara Lubich, conforme identificado no mapa da região em anexo, passará a denominar-se Rua Antônio Leite Sampaio, conhecido como (Tonho Leite).

Art. 2º - Ficam revogadas as disposições em contrário.

Art. 3º - Está Lei entrará em vigor em sua data de publicação

Sala da Presidência da Câmara Municipal de Itabaiana/SE, de dezembro de 2025.

Respeitosamente

Breno Gois de Rezende  
Presidente





**Itabaiana** CÂMARA DE  
CASA DAS LEIS, CASA DO POVO

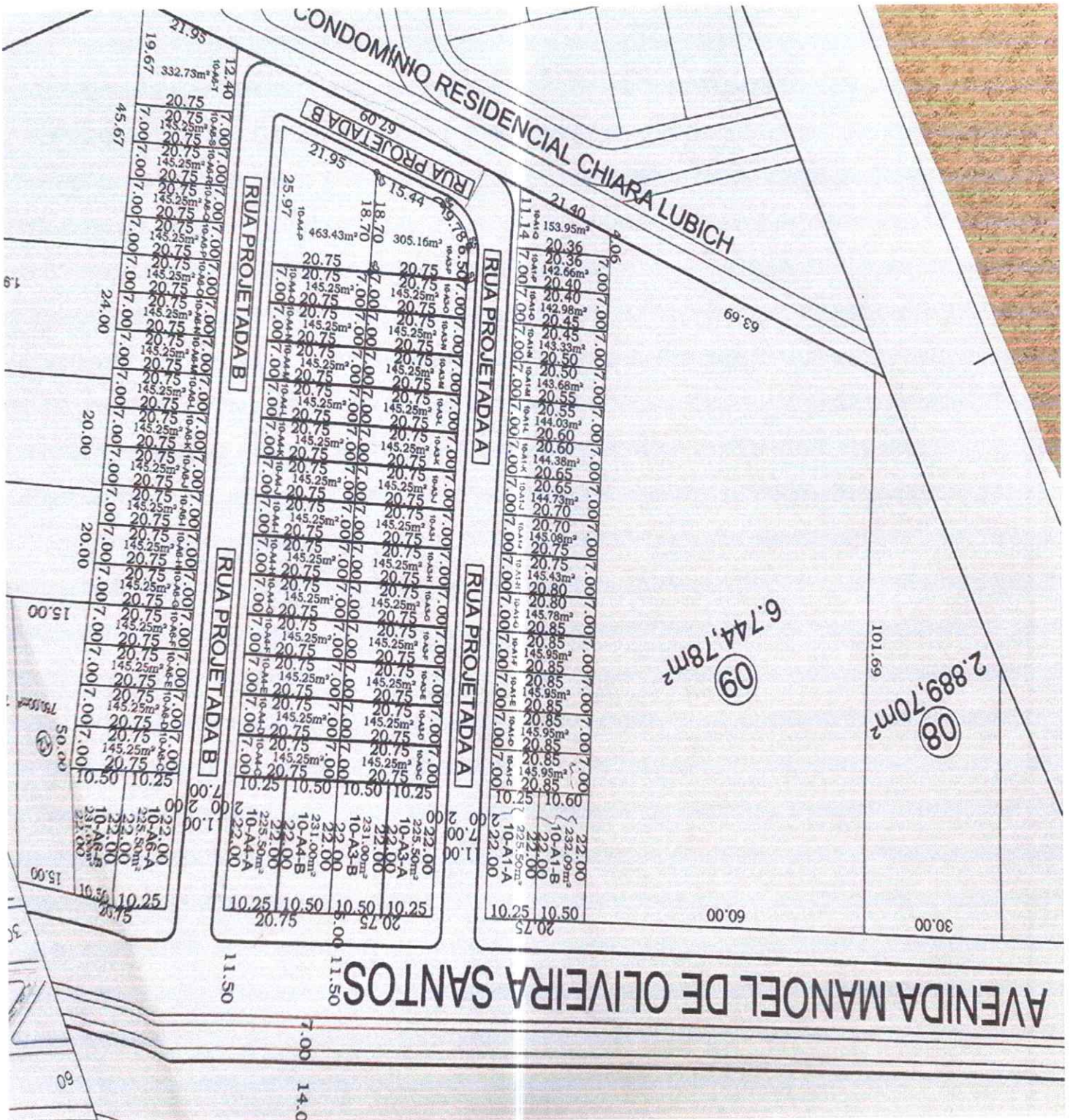





**Itabaiana** CÂMARA DE  
CASA DAS LEIS, CASA DO POVO

## SAUDADES TERNAS



Tonho Leite partiu e deixou conosco um exemplo de generosidade, honestidade e simplicidade. A ida à padaria, um jogo de futebol e uma partida de dominó com os amigos são evidências de uma felicidade vivida nas rotinas, pois é de dias comuns que a vida é feita.

Lembraremos de você em cada jogo do Flamengo, em cada copo de Brahma, em cada nota de 2 reais novinha e em cada pacote de lençinho Kleenex, que hoje usamos para enxugar a saudade de você.



ANTÔNIO L. LEITE SAMPAYO

★ 16/03/1937

† 06/07/2025

"Não gosto de viver no passado. Ontem foi bom, hoje é melhor, e amanhã é que vai ser bom mesmo" Tonho Leite, 2020.

## **Uma Vida Dedicada a Itabaiana: Homenagem a Antônio Leite Sampaio**

**Senhores Vereadores e Prezada Comunidade de Itabaiana,**

É com imensa honra e profunda emoção que submetemos à consideração de **Vossas Excelências** a trajetória de vida de **ANTÔNIO LEITE SAMPAIO**, filho ilustre de **Itabaiana**, nascido em 16 de março de 1937, na tradicional Rua do Futuro, com o propósito de que seu nome seja eternizado na memória da cidade, através da denominação de uma de nossas ruas, avenidas, conjuntos ou praças. **Antônio Leite**, que nos deixou em 6 de julho de 2025, viveu uma existência marcada pela superação, pela dedicação e por um amor inabalável por sua terra natal e por sua gente.

### **Raízes Profundas na História Itabaianense**

**Antônio Leite Sampaio** trazia em seu sangue a própria história de **Itabaiana**. Era neto de **Manoel Francisco Leite Sampaio**, que honrosamente serviu como **Intendente de Itabaiana no biênio 1906–1907**, evidenciando o legado de serviço público e compromisso com a cidade já presente em sua família. A linhagem Leite Sampaio, segundo autores locais, descende de **José Mateus da Graça Leite Sampaio, um dos heróis da Independência de Sergipe e presidente da junta governativa sergipana entre 1822-1824**, conferindo ao sobrenome um elo profundo com os alicerces do próprio estado.

Filho de **Osvaldo Leite Sampaio**, carinhosamente conhecido como “**Santinho de Nia**” — figura que se tornou parte do folclore itabaianense e imortalizada em diversos livros por sua personalidade única — e de **Adélia Oliveira Sampaio, Tonho Leite, como gostava de ser chamado**, cresceu em um lar marcado por laços fortes e profundas raízes em Itabaiana. Ao lado dos irmãos **Zequinha** (o “Zequinha do Bicho”) e **Caçulinha**, formou uma família reconhecida pela sua identidade local.

Sua infância no **Beco Novo** foi marcada por desafios. Aos seis anos, caminhava longas distâncias até uma casa de farinha no **Zanguê**, pertencente a um primo da família, para buscar meio saco de farinha — frequentemente o único alimento disponível. Com criatividade e resiliência, sua mãe preparava farinha com água e uma pedra — esta última usada para “oferecer minerais” — uma imagem que revela a força e a união familiar diante das dificuldades.

**Antônio Leite Sampaio** era um leitor ávido, com profundo apreço pela literatura produzida em sua própria terra. Manteve, ao longo da vida, uma valiosa coleção de livros de autores itabaianenses, os quais lia e relia com entusiasmo e orgulho.

Frequentador assíduo das **bienais literárias de Itabaiana**, fazia questão de prestigiar os escritores locais, valorizando as vozes e histórias que nasciam do mesmo solo que ele tanto amava. Seu apreço pela cultura da cidade era genuíno e constante, revelando uma mente curiosa, cultivada e comprometida com a preservação da memória e da identidade itabaianense.

Outra importante contribuição de **Antônio Leite Sampaio** para a cidade foi no campo esportivo e social, sendo **um dos fundadores da AABB de Itabaiana**, instituição que se tornaria um ponto de convivência e lazer para inúmeras famílias itabaianenses. Com visão e espírito de liderança, foi um dos responsáveis por articular e viabilizar a doação do terreno onde a sede foi construída, mostrando, mais uma vez, seu comprometimento com o bem-estar coletivo e com o fortalecimento dos laços comunitários da cidade que tanto amava. Trata-se de um fato que, infelizmente, não recebeu o devido reconhecimento nas homenagens da AABB aos seus patronos.

### **Um Jovem Talentoso e Visionário**

Mesmo em meio às adversidades, o talento de **Tonho Leite** floresceu desde cedo. Teve a honra de integrar **a primeira turma do Ginásio Murilo Braga**, formando-se ao lado de pessoas que mais tarde se tornariam personalidades influentes da cidade — um indício claro de sua busca por conhecimento e crescimento pessoal.

Nos campos de futebol, destacou-se como um verdadeiro craque. Ainda jovem, vestiu a **camisa 10 do Cantagalo**, um dos times mais tradicionais da cidade. Seus contemporâneos são unânimes em afirmar que ele “jogava muito” — um clássico camisa 10, de técnica refinada e talento admirável.

**Tonho Leite** também foi cativado pela magia do cinema. Casou-se com **Irla Maria Andrade Sampaio**, filha de **Maurício Andrade**, dono do bar Cantinho do Galo, bilheteiro e cartazista do cinema local. Ainda menino, **Tonho Leite** ajudava seu futuro sogro carregando cartazes pelas ruas em troca de ingressos — seu único acesso à sétima arte, demonstrando desde cedo perspicácia e paixão. A sogra, **Maria Andrade**, conhecida carinhosamente como “Dona Preta”, era uma figura muito querida, curiosamente apelidada por sua pele extremamente clara.

### **Uma Carreira Brilhante e Amor pelo Próximo**

A trajetória profissional de **Tonho Leite** foi marcada pelo trabalho honesto e pelo serviço ao próximo. Ainda jovem, trabalhou no supermercado de Euclides Pães Mendonça, que via nele um potencial político. Tonho Leite, porém, optou por trilhar outro caminho.

Contribuiu nas frentes de obras contra a seca, atuando diretamente em ações que impulsionavam o desenvolvimento das regiões mais castigadas. Em seguida, ingressou na CHESF (Companhia Hidro Elétrica do São Francisco), uma gigante da infraestrutura energética nordestina.

O auge de sua carreira veio com a aprovação no concurso do Banco do Brasil, onde atuou em diversas cidades sergipanas — **Itabaiana, Lagarto, Poço Verde, Aracaju e Nossa Senhora das Dores** — chegando ao cargo de gerente. Em cada local, deixou marcas de **profissionalismo, honestidade, ética e, sobretudo, humanidade**.

Apesar de ter se mudado para Aracaju nos anos 1980, seu elo com Itabaiana nunca se rompeu. Sempre retornava para visitar a cidade e os amigos. Na década de 2010, reacendeu esse vínculo ao adquirir uma casa no Sítio Porto, dividindo seu tempo entre a capital e sua terra natal.

**Sua maior marca, no entanto, foi a generosidade silenciosa.** Até os últimos dias de vida, ajudava filhos, familiares, amigos e conhecidos, sempre com discrição, sem buscar reconhecimento.

Um exemplo simbólico de sua empatia era o carinho com que tratava os mais vulneráveis: segundo contava um amigo dele, “todo doido de Itabaiana o conhecia” — porque ele os reconhecia, cumprimentava e lhes oferecia alguns reais, **um gesto singelo que transbordava humanidade e respeito**.

**Tonho Leite** também cultivava prazeres simples: adorava saborear uma Brahma no copo americano, jogava gamão, sinuca e dominó, vencendo inclusive torneios locais. Nos últimos anos, reservava três dias por semana para partidas e conversas com os amigos, momentos de alegria e convivência.

## **Legado de Família e Reconhecimento**

**Antônio Leite Sampaio** formou uma linda família com sua amada esposa **Irla Maria**, que partiu em 2020 deixando saudades eternas. Juntos, tiveram cinco filhos, **todos nascidos em Itabaiana**: Adriana, Alex, Breno, Doutel e Laila. Sua descendência cresceu com a chegada de oito netos: Brenda, Rodrigo, Alissa, Guilherme, Renan, Ágata, Amora e Adam, constituindo um clã marcado por afeto e união.

**A cidade de Itabaiana já reconheceu o valor de sua esposa, dando o nome IRLA MARIA ANDRADE SAMPAIO a uma rua em frente ao novo CEASA**, testemunho da contribuição positiva que a família Sampaio deixou à comunidade.

**Antônio Leite Sampaio** foi muito mais que um pai, avô ou profissional exemplar: foi um verdadeiro pilar humano em Itabaiana. Sua vida, entrelaçada com a própria história da cidade — da ascendência de um intendente e de um herói da

independência à presença folclórica de seu pai, até seus próprios gestos de bondade anônima — merece ser eternamente lembrada.

Dar o nome de **ANTÔNIO LEITE SAMPAIO** a uma rua, avenida, conjunto, escola ou praça não é apenas homenagear um homem, mas consagrar os valores de resiliência, solidariedade, trabalho e amor à comunidade que ele tão bem representou. Que seu nome seja um lembrete duradouro de que a grandeza se mede também pelos gestos simples que tocam o coração das pessoas.

Agradecemos a atenção e a consideração de **Vossas Excelências**, certos de que a memória de **Antônio Leite Sampaio** encontrará, com justiça, um lugar de destaque no coração e no espaço urbano de Itabaiana.

Atenciosamente,

[Seu Nome / Nome da Família]

QR-CODE

Documento assinado com certificado digital em conformidade com a Medida Provisória nº 2200-2/2001. Sua validade poderá ser confirmada por meio do programa Assinador Serpro.

As orientações para instalar o Assinador Serpro e realizar a validação do documento digital estão disponíveis em:  
<https://www.serpro.gov.br/assinador-digital>.

**SERPRO / SENATRAN**

2 e 3. Nome e Sobrenome / Name and Surname / Nombre y Apellido - Primeira Categoria / First Driver License / Primeira Licença de Condutor - 3. Data de Local de Nascimento / Date and Place of Birth / DATA/LOCAL DE NASCIMENTO - 4. Data de Emissão / Issuance Date / DATA/EMISSÃO - 5. Fecha de Exatidão - 6. Data de Validade / Expiration Date / DATA/VALIDADE - 7. Autoridade Expedidora - 8. Agência - 9. Documento / Identity - 10. Orgão emissor / Issuance Authority - 11. Categoria de Identificação - 12. Autoridade Expedidora - 13. CPF - 14. 5. Número de registro da CNH / Driver License Number / Número de Permissão de Condutor - 15. Categoria de Veículo da Carteira de Habilitação / Driver License Class / Categoria de Permissão de Condutor - Nacionalidade / Nationality / Nacionalidad - 16. Habitação / Filiação / Filiação - 12. Observações / Observations / Observaciones - Local / Place / Lugar

I<BRA014090729<574<<<<<<<<<<  
3703162M2508212BRA<<<<<<<<<<4  
ANTONIO<<LEITE<SAMPAIO<<<<<<<